

SMĚNNÁ SMLOUVA

Č.: S 140/19

uzavřená dle ust. § 2184 a násl. zák. č. 89/2012 Sb., občanský zákoník, ve znění pozdějších předpisů
dále jen („občanský zákoník“)

Smluvní strany:

Statutární město Ostrava

se sídlem: Prokešovo nám. 1803/8, Moravská Ostrava, 702 00 Ostrava

IČO: 00845451, DIČ: CZ00845451

zastoupené Mgr. Radimem Babincem, náměstkem primátora
na straně jedné (dále také jako „SMO“)

a

Lesy České republiky, s.p.

se sídlem Hradec Králové, Nový Hradec Králové, Přemyslova 1106/19, PSČ 500 08

zapsán v obchodním rejstříku vedeném Krajským soudem v Hradci Králové, oddíl AXII, vložka 540
IČO: 42196451, DIČ: CZ42196451

zastoupený Ing. Josefem Vojáčkem, generálním ředitelem

na základě pověření jednající Ing. Tomášem Vrbou, ředitelem Krajského ředitelství Frýdek – Místek,
Nádražní 2811, 738 01 Frýdek-Místek (adresa pro doručení: Pikartská 2128/52, 710 00 Ostrava-
Slezská Ostrava)

uzavírají níže uvedeného dne, měsíce a roku tuto

SMĚNNOU SMLOUVU**I.****Úvodní ustanovení**

1. SMO prohlašuje, že je výlučným vlastníkem následujících nemovitých věcí – pozemků:

Číslo parcely	Druh pozemku	Výměra v m ²	Směňovaná výměra v m ²	Katastrální území	LV	Obec
328/2	lesní pozemek	11188	11188	Horní Datyně	500	Vratimov
334/2	lesní pozemek	9067	9067	Horní Datyně	500	Vratimov
Celkem			20255			

zapsáno v katastru nemovitostí u Katastrálního úřadu pro Moravskoslezský kraj, Katastrálního pracoviště Ostrava na LV č. 500 pro obec Vratimov, k.ú. Horní Datyně.

Číslo parcely	Druh pozemku	Výměra v m ²	Směňovaná výměra v m ²	Katastrální území	LV	Obec
1970	lesní pozemek	24079	319	Krásná pod Lysou Horou	1063	Krásná
1972/1	lesní pozemek	3038	1303	Krásná pod Lysou Horou	1063	Krásná
1972/2	lesní pozemek	140	118	Krásná pod Lysou Horou	1063	Krásná
Celkem			1740			

zapsáno v katastru nemovitostí u Katastrálního úřadu pro Moravskoslezský kraj, Katastrálního pracoviště Frýdek-Místek na LV č. 1063 pro obec Krásná, k.ú. Krásná pod Lysou Horou.

Na základě geometrického plánu č. 1343-127/2014 ze dne 9. 9. 2014 byly z pozemku p.č. 1970 v k.ú. Krásná pod Lysou Horou odděleny pozemky p.č. 2674/39 – lesní pozemek o výměře 25 m² a pozemek p.č. 2674/42 – lesní pozemek o výměře 294 m², z pozemku p.č. 1972/1 v k.ú. Krásná pod Lysou Horou pozemek p.č. 2674/40 – lesní pozemek o výměře 1303 m² a z pozemku p.č. 1972/2 v k.ú. Krásná pod Lysou Horou pozemek p.č. 2674/38 – lesní pozemek o výměře 118 m².

2. LČR prohlašují, že mají právo hospodařit k následujícím nemovitým věcem, které jsou ve vlastnictví České republiky - pozemkům:

Číslo parcely	Druh pozemku	Výměra v m ²	Směňovaná výměra v m ²	Katastrální území	LV	Obec
3755	lesní pozemek	14724	14724	Stará Bělá	1890	Ostrava
Celkem			14724			

zapsáno v katastru nemovitostí u Katastrálního úřadu pro Moravskoslezský kraj, Katastrálního pracoviště Ostrava na LV č. 1890 pro obec Ostrava, k.ú. Stará Bělá.

Číslo parcely	Druh pozemku	Výměra v m ²	Směňovaná výměra v m ²	Katastrální území	LV	Obec
734/1	lesní pozemek	482	482	Výškovice u Ostravy	938	Ostrava
Celkem			482			

zapsáno v katastru nemovitostí u Katastrálního úřadu pro Moravskoslezský kraj, Katastrálního pracoviště Ostrava na LV č. 938 pro obec Ostrava, k.ú. Výškovice u Ostravy.

Číslo parcely	Druh pozemku	Výměra v m ²	Směňovaná výměra v m ²	Katastrální území	LV	Obec
1403/3	lesní pozemek	99	99	Zábřeh nad Odrou	2892	Ostrava
1403/4	lesní pozemek	11	11	Zábřeh nad Odrou	2892	Ostrava
1403/5	lesní pozemek	204	204	Zábřeh nad Odrou	2892	Ostrava
1401/7	lesní pozemek	2099	2099	Zábřeh nad Odrou	2892	Ostrava
1401/12	lesní pozemek	6	6	Zábřeh nad Odrou	2892	Ostrava
Celkem			2419			

vše zapsáno v katastru nemovitostí u Katastrálního úřadu pro Moravskoslezský kraj, Katastrálního pracoviště Ostrava na LV č. 2892 pro obec Ostrava, k.ú. Zábřeh nad Odrou.

Číslo parcely	Druh pozemku	Výměra v m ²	Směňovaná výměra v m ²	Katastrální území	LV	Obec
2058	lesní pozemek	3290	3290	Pustkovec	3	Ostrava
Celkem			3290			

zapsáno v katastru nemovitostí u Katastrálního úřadu pro Moravskoslezský kraj, Katastrálního pracoviště Ostrava na LV č. 3 pro obec Ostrava, k.ú. Pustkovec.

Číslo parcely	Druh pozemku	Výměra v m ²	Směňovaná výměra v m ²	Katastrální území	LV	Obec
3525/1	lesní pozemek	8050	437	Poruba-sever	64	Ostrava
Celkem			437			

zapsáno v katastru nemovitostí u Katastrálního úřadu pro Moravskoslezský kraj, Katastrálního pracoviště Ostrava na LV č. 64 pro obec Ostrava, k.ú. Poruba-sever.

Na základě geometrického plánu č. 2945-84/2019 ze dne 7. 6. 2019 byl z pozemku p.č. 3525/1 v k.ú. Poruba - sever oddělen díl „a“ o výměře 437 m² v k.ú. Poruba-sever. Tento díl „a“ pozemku p.č. 3525/1 byl zaměřen geometrickým plánem č. 2981-30/2020 ze dne 8.4.2020 jako nově vzniklý pozemek p.č. 3525/4 o výměře 437 m² vše v k.ú. Poruba-sever.

II.

Účastníci této smlouvy se dohodli, že vzájemně převádí vlastnické právo k nemovitým věcem uvedeným v článku I. odst. 1. a článku I. odst. 2. této smlouvy směnou, a to s veškerými součástmi a příslušenstvím takto:

- a) nemovité věci uvedené v čl. I. odst. 1. této smlouvy – a to pozemky p.č. 328/2, 334/2 vše v k.ú. Horní Datyně, nově vzniklé pozemky p.č. 2674/38, 2674/39, 2674/40, 2674/42 vše v k.ú. Krásná pod Lysou Horou dle GP č. 1343-127/2014 ze dne 9.9.2014 (včetně všech součástí a příslušenství) přijímají do vlastnictví České republiky a do svého práva hospodařit LČR,
- b) nemovité věci uvedené v čl. I. odst. 2. této smlouvy – a to pozemky p.č. 3755 v k.ú. Stará Bělá, p.č. 734/1 v k.ú. Výškovice u Ostravy, p.č. 1403/3, p.č. 1403/4, p.č. 1403/5, p.č. 1401/7, p.č. 1401/12 vše v k.ú. Zábřeh nad Odrou, p.č. 2058 v k.ú. Pustkovec a nově vzniklý pozemek p.č. 3525/4 v k.ú. Poruba-sever dle GP č. 2981-30/2020 ze dne 8.4.2020 (včetně všech součástí a příslušenství) přijímá do svého výlučného vlastnictví SMO.

III.

1. Hodnota nemovitých věcí uvedené v čl. I. odst. 1. této smlouvy je stanovena dohodou a činí částku ve výši 373.175,- Kč (slovy: třístasedmdesátřitisícejednostosedmdesátpětkorunčeských).
2. Hodnota nemovitých věcí uvedených v čl. I. odst. 2. této smlouvy je stanovena dohodou a činí částku ve výši 663.862,- Kč (slovy: šestsetšedesátřitisícosmsetšedesátdvakorunčeských).
3. Rozdíl cen uvedených v odst. 1. a odst. 2. tohoto článku činí 290.687,- Kč, který SMO uhradí LČR před podáním návrhu na vklad vlastnického práva do katastru nemovitostí a nejpozději do 30 dnů od oboustranného podpisu této smlouvy, a to bezhotovostně na účet LČR vedený [redacted], číslo účtu: [redacted], variabilní symbol [redacted]

IV.



1. Účastníci této smlouvy prohlašují, že ke dni jejího oboustranného podpisu nejsou směřované nemovité věci včetně součástí a příslušenství poskytnuty do užívání třetím osobám, že ke dni oboustranného podpisu této směnné smlouvy neuzavřeli smlouvu o převodu vlastnického práva týkajícího se směřovaných nemovitých věcí s jinými osobami a že v právu nakládat se směřovanými nemovitými věcmi není žádný z nich pro potřeby uzavření této smlouvy nikterak omezen.
2. Účastníci této smlouvy dále prohlašují, že na směřovaných nemovitých věcech neváznou ke dni oboustranného podpisu této smlouvy žádná zástavní smluvní právo, smluvní věcná břemena, právo stavby či jiná omezení, a dále že jim nejsou známy žádné právní vady směřovaných nemovitých věcí.
3. Účastníci prohlašují, že byli vzájemně seznámeni se stavem směřovaných nemovitých věcí a tento je jim dobře znám, což stvrzují níže svým podpisem.

V.

Vklad do katastru nemovitostí, poplatky

1. Po převodu vlastnického práva k nemovitým věcem uvedené v čl. I. odst. 1. této smlouvy na základě této smlouvy se vlastníkem těchto nemovitých věcí stane Česká republika s právem hospodařit pro LČR; vlastnické právo se všemi právy a povinnostmi přechází ze SMO na Českou republiku s právem hospodařit pro LČR dnem provedení vkladu vlastnického práva k těmto věcem místně příslušným katastrálním úřadem do katastru nemovitostí. Stejně tak se vlastníkem nemovitých věcí dle čl. I. odst. 2. této smlouvy stane SMO, a to rovněž dnem provedení vkladu vlastnického práva k těmto věcem místně příslušným katastrálním úřadem do katastru nemovitostí.
2. Návrh na vklad vlastnického práva - práva hospodařit k nemovitým věcem dle čl. I. odst. 1. této smlouvy, stejně jako k nemovitým věcem dle čl. I. odst. 2. této smlouvy, do katastru nemovitostí, podají pouze LČR, a to až po zaplacení rozdílu směřovaných nemovitých věcí dle čl. III. bod 3. smlouvy.
3. Poplatek spojený s návrhem na vklad vlastnického práva do katastru nemovitostí jde k tíži 1/2 každé smluvní straně.
4. Předmět směny uvedený v článku I. odst. 1 a 2 této smlouvy byl ohodnocen v rámci znaleckého posudku č. 4812-142/2019 vypracovaného znalcem Smluvní strany se dohodly, že náklady na pořízení tohoto znaleckého posudku ponese poměrně v poloviční výši, která činí 9.400,-Kč pro každou ze smluvních stran. Za tímto účelem SMO uhradí LČR bezhotovostně 9.400,- Kč společně s úhradou rozdílu cen za podmínek uvedených v čl. III. odst. 3 této smlouvy, a to včetně čísla účtu a variabilního symbolu platby.
5. Daň z nabytí nemovitých věcí bude uhrazena příslušnému finančnímu úřadu v souladu s platnými a účinnými právními předpisy.

VI.

Odstoupení od smlouvy

1. Kterákoliv ze smluvních stran má právo odstoupit od této směnné smlouvy,
 - a) pokud vklad vlastnického práva k předmětu směny nebo dalších práv dle této smlouvy nebude v termínu do 12 měsíců ode dne podání návrhu na vklad vlastnického práva na místně příslušný katastrální úřad a pracoviště zapsán,
 - b) v případě poskytnutí nepravdivých informací druhou smluvní stranou nebo pokud se ukáží prohlášení druhé smluvní strany v této smlouvě jako nepravdivá,
 - c) v případě, že prodlení s uhrazením rozdílové ceny ve smyslu čl. III. bude delší než 30 dnů.
2. Odstoupení oprávněné smluvní strany od této směnné smlouvy je účinné okamžikem doručení písemného oznámení o odstoupení povinné smluvní straně. Odstoupením od této směnné smlouvy se tato směnná smlouva ruší od počátku.
3. V případě odstoupení od této směnné smlouvy v souladu s touto směnnou smlouvou se obě smluvní strany zavazují potvrdit svým podpisem návrh na zpětvzetí návrhu na vklad vlastnického práva na místně příslušný katastrální úřad a pracoviště, a to nejpozději do 5 (pěti) pracovních dnů po doručení odstoupení od této směnné smlouvy a po doručení písemné žádosti s návrhem zpětvzetí.

VII.

Doložky platnosti

1. Pro platnost této Smlouvy je v souladu se Statutem LČR, zákonem o státním podniku a zákonem o lesích nutný písemný souhlas Ministerstva zemědělství, které rovněž vykonává jménem státu funkci zakladatele LČR (dále jen „Zakladatel“) ve smyslu:
 - a) ustanovení § 4 odst. 2 zákona č. 289/1995 Sb., o lesích, ve znění pozdějších předpisů,
 - b) ustanovení § 17 odst. 2 zákona č. 77/1997 Sb., o státním podniku ve znění pozdějších předpisů.
2. Zakladatel udělil:
 - a) písemný souhlas s nakládáním s určeným majetkem ve smyslu ustanovení § 4 odst. 2 zákona č. 289/1995 Sb., o lesích, ve znění pozdějších předpisů pod č.j.: 14398/2020-MZE-16212 ze dne 8.4.2020.
 - b) dle ustanovení čl. 6 odst. 6.5.8 Statutu státního podniku Lesy České republiky, č.j. 47675/2017-MZE-13221 ze dne 1. 9. 2017 předchozí souhlas zakladatele státního podniku Lesy České republiky k nakládání s určeným majetkem dle ustanovení § 17 odst. 2 zákona č. 77/1997 Sb., o státním podniku, ve znění pozdějších předpisů k převodu odloučených lesních pozemků dle § 4 odst. 4 zákona č. 289/1995 Sb., o lesích, ve znění pozdějších předpisů.
3. Doložka platnosti právního jednání dle § 41 zákona č. 128/2000 Sb., o obcích (obecní zřízení), ve znění pozdějších předpisů:

O záměru směniti nemovité věci uvedené v čl. I. odst. 1. této smlouvy za nemovité věci uvedené v čl. I. odst. 2 této smlouvy rozhodlo zastupitelstvo města dne 12. 12. 2018 usnesením č. 0044/ZM1822/2. Záměr obce směniti předmět směny podle této smlouvy byl zveřejněn na elektronické úřední desce na webových stránkách a úřední desce Magistrátu města Ostravy od 17. 12. 2018 do 2. 1. 2019 a od 14. 5. 2020 do 1. 6. 2020. O směně nemovitých věcí podle této smlouvy a o uzavření této smlouvy rozhodlo na straně SMO zastupitelstvo města dne usnesením č.
4. Smlouva proto nabude platnosti dnem jejího podpisu oběma smluvními stranami. Z tohoto důvodu je vyloučeno přijetí nabídky s dodatkem nebo odchylkou, i když dodatek nebo odchylka podstatně nemění podmínky nabídky (§ 1740 odst. 3 občanského zákoníku).

VIII.

Criminal Compliance doložka

1. Smluvní strany níže svým podpisem stvrzují, že v průběhu vyjednávání o této smlouvě vždy jednaly a postupovaly čestně a transparentně a současně se zavazují, že takto budou jednat i při plnění této smlouvy a veškerých činnostech s ní souvisejících.
2. Smluvní strany se dále zavazují vždy jednat tak a přijmout taková opatření, aby nedošlo ke vzniku důvodného podezření na spáchání trestného činu či k samotnému jeho spáchání (včetně formy účastenství), v důsledku tedy jednat tak, aby kterákoliv ze smluvních stran nemohla být přičtena odpovědnost podle zákona č. 418/2011 Sb., o trestní odpovědnosti právnických osob a řízení proti nim, ve znění pozdějších předpisů nebo nevznikla trestní odpovědnost fyzických osob (včetně zaměstnanců) podle zákona č. 40/2009 Sb., trestní zákoník, ve znění pozdějších předpisů, případně aby nebylo zahájeno trestní stíhání proti jakékoliv ze smluvních stran včetně jejich zaměstnanců podle platných a účinných právních předpisů.
3. LČR za tímto účelem vytvořily tzv. Criminal Compliance Program Lesů České republiky, s.p. (viz www.lesycr.cz), a v jeho rámci přijaly závazek vymezovat se proti jakémukoli protiprávnímu a neetickému jednání a nastavily postupy k prevenci a odhalování takového jednání.

IX.

Závěrečná ustanovení

1. Obě smluvní strany jsou oprávněny a v případech stanovených zákonem i povinny uveřejnit smlouvu a její dodatky včetně metadat v rozsahu a způsobem dle zákona č. 340/2015 Sb., o zvláštních podmínkách účinnosti některých smluv, uveřejňování těchto smluv a o registru smluv (zákon o registru smluv), ve znění pozdějších předpisů. Obě smluvní strany jsou s uveřejněním smlouvy a jejích dodatků včetně metadat srozuměny.



2. Pokud není v této smlouvě ujednáno jinak, řídí se vztahy mezi smluvními stranami příslušnými obecně platnými právními předpisy, zejména občanským zákoníkem, ve znění pozdějších předpisů.
3. V případě změny identifikačních údajů smluvních stran se tyto zavazují vzájemně se o této skutečnosti bez zbytečného odkladu písemně informovat.
4. Tuto smlouvu lze měnit a doplňovat pouze písemnými vzestupně číslovanými dodatky podepsanými oběma smluvními stranami.
5. V případě, že příslušný katastrální úřad neprovede zápis do KN dle této smlouvy, zavazují se smluvní strany k poskytnutí vzájemné součinnosti a podání nového návrhu na vklad do katastru nemovitostí bez zbytečného odkladu.
6. V případě, že by některé ustanovení této smlouvy bylo neplatné nebo neúčinné, není tím dotčena platnost nebo účinnost ostatních ustanovení smlouvy. V takovém případě se smluvní strany zavazují na nahrazení ustanovení zněním novým tak, aby se nové ustanovení co nejvíce přiblížilo předmětu a účelu ustanovení původního.
7. Tato smlouva nabývá účinnosti dnem uveřejnění v registru smluv dle zákona č. 340/2015 Sb., o zvláštních podmínkách účinnosti některých smluv, uveřejňování těchto smluv a o registru smluv (zákon o registru smluv), ve znění pozdějších předpisů.
8. Tato smlouva je vyhotovena v počtu 6 stejnopisů, z nichž LČR obdrží 2 vyhotovení, SMO 3 vyhotovení a 1 vyhotovení je určeno pro účely vkladového řízení před příslušným katastrálním úřadem.
9. Smluvní strany prohlašují, že si tuto smlouvu přečetly a na důkaz správnosti a souhlasu připojují prosty omylu své vlastnoruční podpisy.

Nedílná součást smlouvy:

- geometrický plán č. 1343-127/2014 vyhotovený pro katastrální území Krásná pod Lysou Horou v roce 2014
- geometrický plán č. 2945-84/2019 vyhotovený pro katastrální území Poruba-sever v roce 2019
- geometrický plán č. 2981-30/2020 vyhotovený pro katastrální území Poruba-sever v roce 2020

V Ostravě dne _____

Ve Frýdku - Místku dne _____

Statutární město Ostrava

Ing. Radim Babinec
náměstek primátora

Lesy České republiky, s.p

Ing. Tomáš Vrba
ředitel Krajského ředitelství Frýdek-Místek

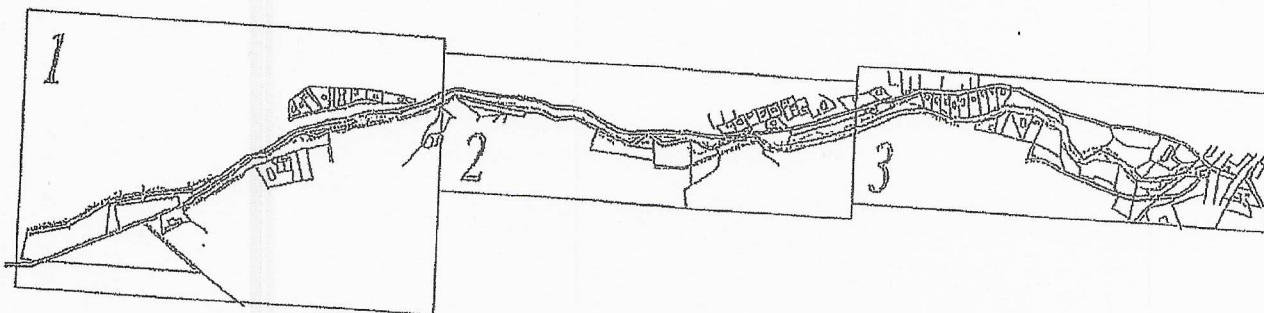

GEOMETRICKÝ PLÁN pro rozdělení pozemku		Geometrický plán úředně opatřený zmapovacími listy	Stejnopis úředně opatřený zmapovacími listy
Vyhotovili: 1. Geo, spol. s r.o. Hradební 6, Prostějov 706 01 IČ: 01573181		Jméno, příjmení: [redacted]	Jméno, příjmení: [redacted]
Číslo plánu: 1343-127/2014		Číslo položky seznamu úředně opatřených zmapovacích listů: 2466/2009	Číslo položky seznamu úředně opatřených zmapovacích listů: 2466/2009
Okres: Frýdek-Místek		Dne: 9.9.2014 Číslo: 51/2014	Dne: 10.9.2014 Číslo: 13/2014
Obec: Krásná		Náležitosti a přesnosti odpovídá právní předpisem Katastrální úřad souhlasí a očíslováním parcel.	
Kat. území: Krásná pod Lysou Horou		Tento stejnopis odpovídá zmapovacímu plánu v elektronické podobě úřednicí v souladu s předpisy katastrálního úřadu. Ověřeni stejnopisu geometrického plánu v listinné podobě,	
Mapový list: VS XX-13-16, VS XXI-13-13		[redacted]	
Dosažením vlistinám pozemků v příslušné oblasti seznámil se vlistinami a průběhem nastavených rozhraní, které byly označeny a doplněny zprávkou		KÚ pro Moravskoslezský kraj KP Frýdek-Místek Libuše Strakošová PGP-970/2014-802 2014.09.10 09:54:51 CEST	

VÝKAZ DOSAVADNÍHO A NOVÉHO STAVU ÚDAJŮ KATASTRU NEMOVITOSTÍ

Dosavadní stav				Nový stav											
Označení pozemku parc. číslem	Výměra parcely		Druh pozemku Způsob využití	Označení pozemku parc. číslem	Výměra parcely		Druh pozemku Způsob využití	Typ stavby	Právní poměr k pozemku	Potvrzení ve stavu evidence právních vztahů					
	ha	m2			ha	m2				Díl přechází z pozemku označeného v katastru nemovitostí		Číslo listu vlastnictví	Výměra dílu		Označení dílu
										ha	m2		ha	m2	
1191/1	8	14	ostat. pl. neplošná půda	1191/1	2	01	ostat. pl. neplošná půda	0	0	1191/1	28	2	01		
				1191/3	1	46	ostat. pl. neplošná půda	0	0	1191/1	28	1	46		
				1191/4	3	36	ostat. pl. neplošná půda	0	0	1191/1	28	3	36		
				2674/51	3	51	vodní pl. tok přirozený	0	0	1191/1	28	3	51		
1191/2	8	71	lesní poz.	1191/2	8	45	lesní poz.	0	0	1191/2	1084	8	45		
				2674/62	26	26	vodní pl. tok přirozený	0	0	1191/2	1084	26	26		
1192/2	3	10	ostat. pl. ostat. plocha	1192/2	3	09	ostat. pl. ostat. plocha	0	0	1192/2	1084	3	09		
1192/3	8	36	ostat. pl. ostat. plocha	1192/3	8	27	ostat. pl. ostat. plocha	0	0	1192/3	1084	8	27		
				2674/60	9	9	vodní pl. tok přirozený	0	0	1192/3	1084	9	9		
1916	73	06	travní p.	1916	72	75	travní p.	0	0	1916	1	72	75		
				2674/26	31	31	vodní pl. tok přirozený	0	0	1916	1	31	31		
1917	4	62	ostat. pl. neplošná půda	1917	2	67	ostat. pl. neplošná půda	0	0	1917	730	2	67		
				2674/20	1	95	vodní pl. tok přirozený	0	0	1917	730	1	95		
1918/1	21	25	ostat. pl. neplošná půda	1918/1	18	89	ostat. pl. neplošná půda	0	0	1918/1	730	18	89		
1918/2	21	39	ostat. pl. neplošná půda	1918/2	2	36	vodní pl. tok přirozený	0	0	1918/1	730	2	36		
				2674/30	11	11	ostat. pl. neplošná půda	0	0	1918/2	965	20	00		
1918/5	7	91	ostat. pl. neplošná půda	1918/5	1	28	vodní pl. tok přirozený	0	0	1918/2	965	1	28		
				2674/32	5	22	ostat. pl. neplošná půda	0	0	1918/5	436	5	22		
1921	3	49	ostat. pl. neplošná půda	1921	2	69	vodní pl. tok přirozený	0	0	1918/5	436	2	69		
				2674/36	1	00	ostat. pl. neplošná půda	0	0	1921	436	2	49		
1970	2	45	lesní poz.	1970	2	42	lesní poz.	0	0	1921	436	1	00		
				2674/39	26	26	vodní pl. tok přirozený	0	0	1970	1083	2	42		
1972/1	30	38	lesní poz.	1972/1	2	04	vodní pl. tok přirozený	0	0	1970	1083	2	04		
				1972/3	14	57	lesní poz.	0	0	1972/1	1083	14	57		
1972/2	1	40	lesní poz.	1972/2	2	78	lesní poz.	0	0	1972/1	1083	2	78		
				2674/40	13	03	vodní pl. tok přirozený	0	0	1972/1	1083	13	03		
1976	9	78	travní p.	1976	22	22	lesní poz.	0	0	1972/2	1083	22	22		
				2674/38	1	18	vodní pl. tok přirozený	0	0	1972/2	1083	1	18		
1979/2	4	03	travní p.	1979/2	7	79	travní p.	0	0	1976	1	7	79		
				2674/37	1	99	vodní pl. tok přirozený	0	0	1976	1	1	99		
1979/3	4	31	travní p.	1979/2	3	81	travní p.	0	0	1979/2	811	3	81		
				2674/40	22	22	vodní pl. tok přirozený	0	0	1979/2	811	22	22		
1979/7	5	17	travní p.	1979/3	4	15	travní p.	0	0	1979/3	891	4	15		
				2674/47	18	18	vodní pl. tok přirozený	0	0	1979/3	891	16	16		
1979/9	3	51	travní p.	1979/7	4	05	travní p.	0	0	1979/7	20	4	05		
				2674/46	32	32	vodní pl. tok přirozený	0	0	1979/7	20	32	32		
1979/9	3	51	travní p.	1979/9	3	38	travní p.	0	0	1979/9	160	3	38		
				2674/43	13	13	vodní pl. tok přirozený	0	0	1979/9	160	13	13		

3.
2/12

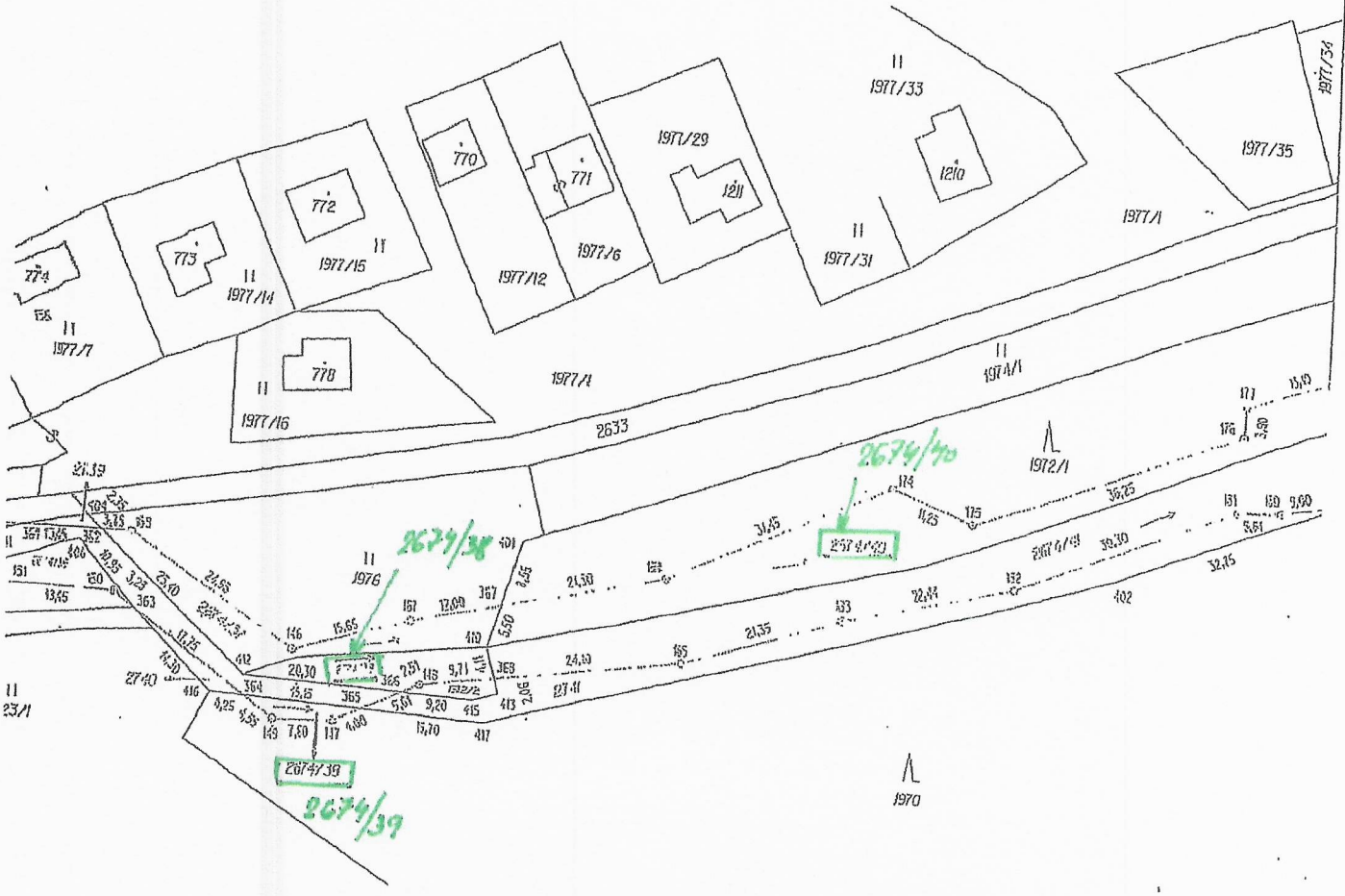

Projekt č. 63
číslo plán 1343-127/2013
Měst. úřad Krasná pod Lysou Horou

40

S
↑

1977/26

1977/3

11
1977/2

1970/2

1970/3

1203

1977/1

1977/21

1977/34

386

1202

1069-15

1973

11
1979/1

11
1979/9

11
1979/8

11
1979/7

11
1974/2

205

308

7,99

196

12,55

1973

25,65

2,05

387

11,00

1069-1

15,55

374

1974/1

427

201

39,05

2674/43

359

36,55

285

369

5,20

209

7,70

1069-3

17,03

1069-2

15,45

1972/1

192

1,55

159

34,00

204

10,35

29,20

310

8,80

211

54,00

1069-1

14,50

26,60

191

19,50

203

2574/41

384

29,20

384

29,20

310

8,80

211

54,00

1069-1

14,50

23,45

21,42

178

179

2674/42

1970

213

VÝKAZ DOSAVADNÍHO A NOVÉHO STAVU ÚDAJŮ KATASTRU NEMOVITOSTÍ																	
Dosavadní stav				Nový stav													
Označení pozemku parc. číslem	Výměra parcely		Druh pozemku Způsob využití	Označení pozemku parc. číslem	Výměra parcely		Druh pozemku Způsob využití	Typ stavby	Způsob využití	Zpús. určení výměr	Porovnání se stavem evidence právních vztahů						
	ha	m ²			ha	m ²					Díl přechází z pozemku označeného v katastru nemovitostí	dívější poz. evidenci	Číslo listu vlastnictví	Výměra dílu		Označen dílu	
3525/1	80	50	lesní poz	3525/1	76	13	lesní poz			2							
3526	1	19	ostat. pl. jiná plocha	3526	1	23	ostat. pl. jiná plocha			0	3525/1	64	4	37	a		
											3526	4127	1	19	43	celá	
	1	99	93		1	99	93						1	23	80		

GEOMETRICKÝ PLÁN pro <i>změnu hranic pozemků</i>	Geometrický plán ověřil úředně oprávněný zeměměřičský inženýr:		Stejnopis ověřil úředně oprávněný zeměměřičský inženýr:	
	Jméno, příjmení:		Jméno, příjmení:	
	Číslo položky seznamu úředně oprávněných zeměměřičských inženýrů: 207/1995		Číslo položky seznamu úředně oprávněných zeměměřičských inženýrů: 207/1995	
	Dne: 7. června 2019 Číslo: 179/2019		Dne: 13. června 2019 Číslo: 186/2019	
Náležitostmi a přesností odpovídá právním předpisům.		Tento stejnopis odpovídá geometrickému plánu v elektronické podobě uloženému v dokumentaci katastrálního úřadu.		
Vyhotovitel: DIGIS, spol.s r.o. Výstavní 292/13 702 00 Ostrava IČ 19012276 Číslo plánu: 2945-84/2019 Okres: Ostrava-město Obec: Ostrava Kat. území: Poruba-sever Mapový list: Opava 1-9/44, Blžovec 1-0/22 Dosavadním vlastníkům pozemků byla poskytnuta příležitost seznámit se v terénu s průběhem navrhovaných nových hranic, které byly označeny předepsaným způsobem: <i>značky z plastu</i>		Katastrální úřad souhlasí s očišтовáním parcel. KÚ pro Moravskoslezský kraj KP Ostrava Ing. Lenka Poštulková PGP-1439/2019-807 2019.06.12 08:12:05 CEST		

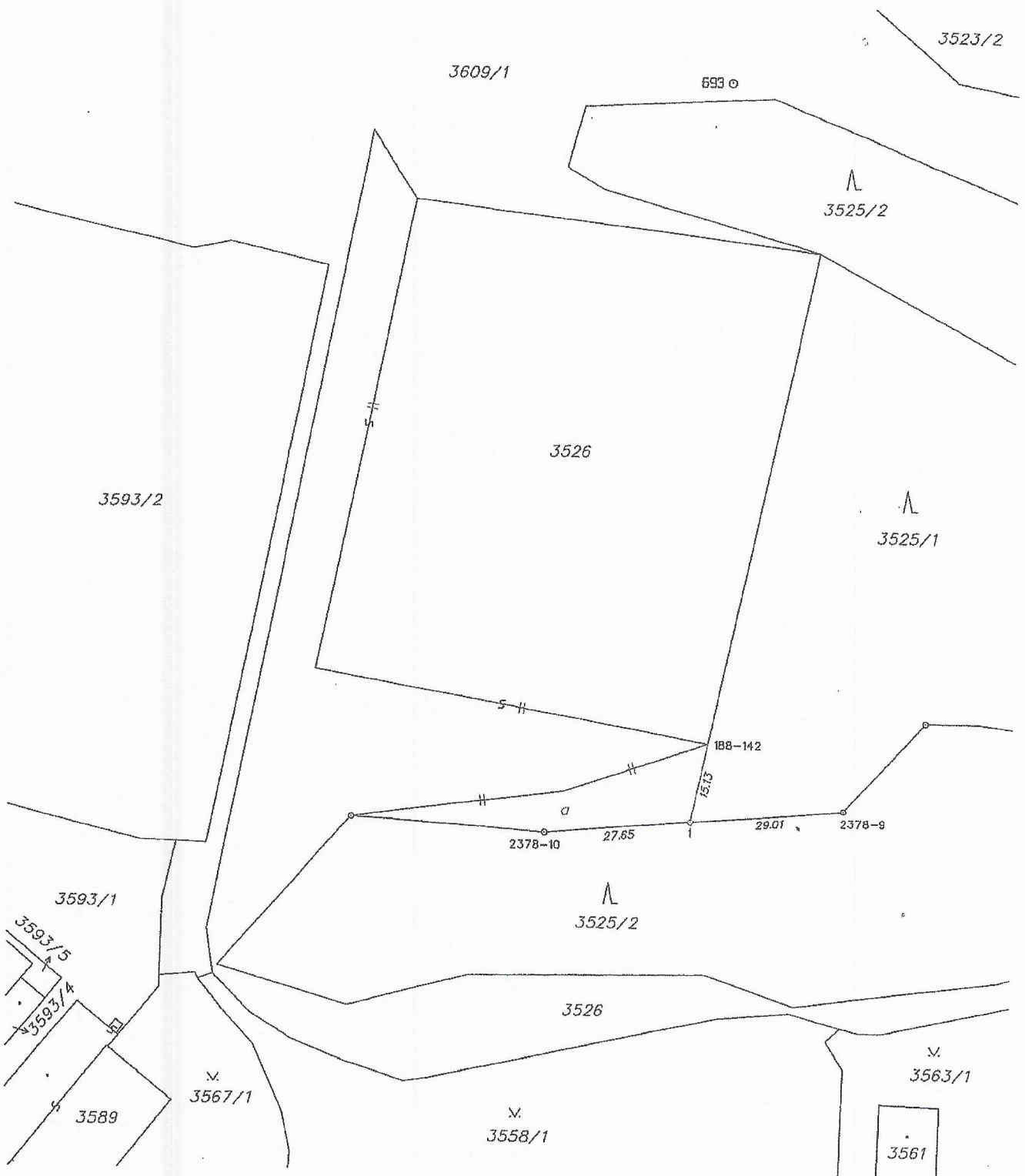

Seznam souřadnic (S-JTSK)

Číslo bodu	Souřadnice pro zápis do KN		Kód kv.	Poznámka
	Y	X		
188-142	478015.93	1100001.51	3	znak z pláště
2378-9	477990.26	1100013.96	3	znak z pláště
2378-10	478046.74	1100018.60	3	znak z pláště
1	478019.19	1100016.29	3	znak z pláště

VÝKAZ DOSAVADNÍHO A NOVÉHO STAVU ÚDAJŮ KATASTRU NEMOVITOSTÍ														
Dosavadní stav					Nový stav									
Označení pozemku parc. číslem	Výměra parcely		Druh pozemku Způsob využití	Označení pozemku parc. číslem	Výměra parcely		Druh pozemku Způsob využití	Typ stavby	Způsob určení výměry	Porovnání se stavem evidence právních vztahů				
	ha	m ²			ha	m ²				Díl přechází z pozemku označeného v katastru nemovitostí	dřívejší poz. evidenci	Číslo listu vlastnictví	Výměra dílu	
											ha	m ²		
3525/1	80	50	lesní poz	3525/1	76	13	lesní poz		2					
				3525/4	4	37	lesní poz		2	3525/1	64	4	37	
	80	50			80	50								

Seznam souřadnic (S–JTSK)

Č. bodu	Souřadnice pro zpis do KN			Poznámka
	Y	X	kód kv.	
188–142	478015.93	1100001.51	3	původní znak z plánu
2378–9	477990.26	1100013.96	3	původní znak z plánu
2378–10	478046.74	1100018.50	3	původní znak z plánu
2945–1	478019.19	1100016.29	3	původní znak z plánu

GEOMETRICKÝ PLÁN pro rozdělení pozemku	Geometrický plán ověřil úředně oprávněný zeměměřičský inženýr:	Stejněops ověřil úředně oprávněný zeměměřičský inženýr:
		Jméno, příjmení: [redacted]
	Číslo položky seznamu úředně oprávněných zeměměřičských inženýrů: 2328/2007	Číslo položky seznamu úředně oprávněných zeměměřičských inženýrů: 2328/2007
	Dno: 8.4.2020 Číslo: 30/2020	Dno: 17.4.2020 Číslo: 1030/2020
	Náležitosti a přesnost odpovídá právním předpisům.	Tento stejnopis odpovídá geometrickému plánu v elektronické podobě uloženému v dokumentaci katastrálního úřadu.
	Katastrální úřad souhlasí a ošetařováním parcel.	Ověření stejnopisu geometrického plánu v listinné podobě.
Vyhovitel: DIGIS, spol.s r.o. Výstavní 292/13, 702 00 Ostrava–Moravská Ostrava IČO: 19012276 Číslo plánu: 2981–30/2020 Okres: Ostrava–město Obec: Ostrava Kat. území: Poruba–sever Mapový list: Blilovec 1–0/22 Dosavadním vlastníkům pozemků byla poskytnuta možnost seznámit se v terénu a proběhem navrhovaných nových hranic, které byly označeny předepsaným způsobem znaky z plánu	KÚ pro Moravskoslezský kraj KP Ostrava Ing. Petr Vladyka PGP-916/2020-807 2020.04.17 07:13:08 CEST	

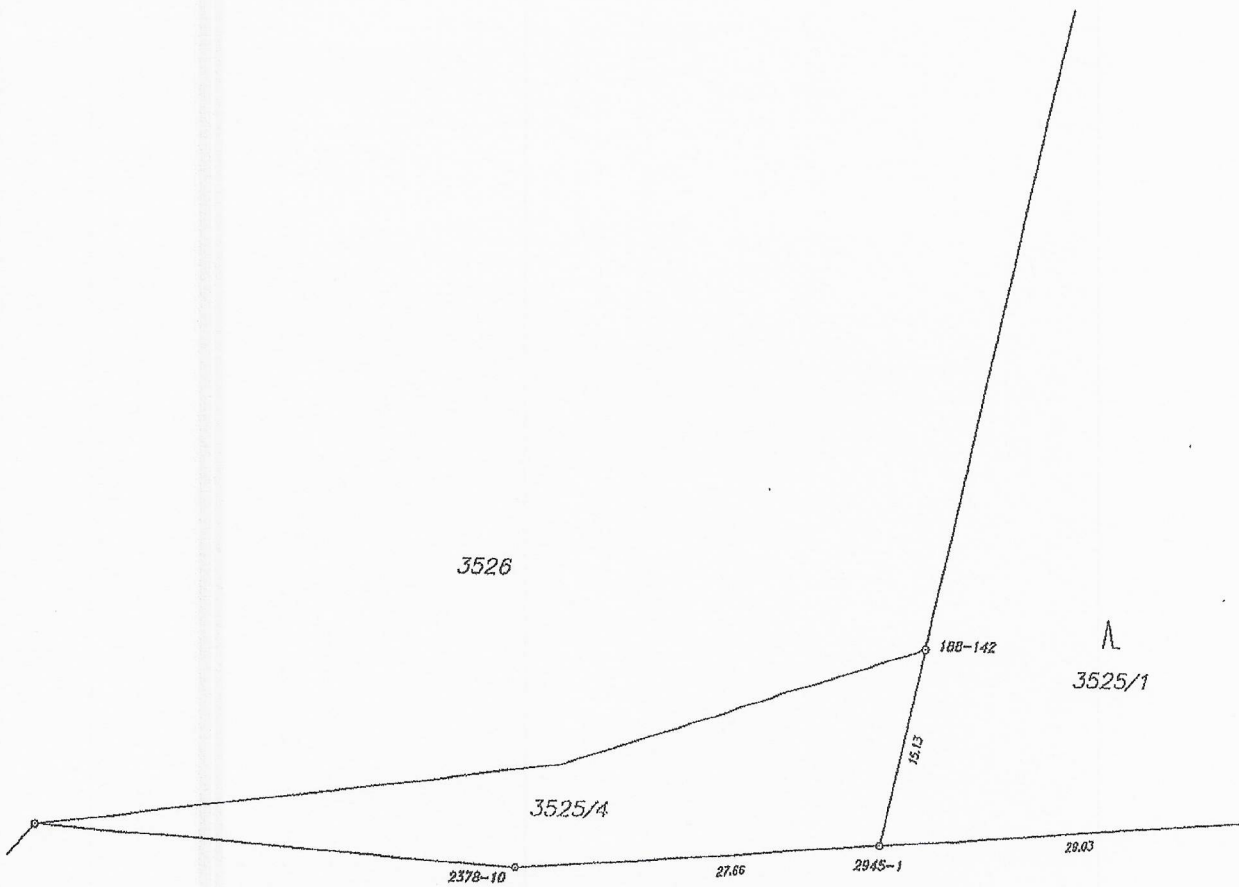

λ
 3525/2

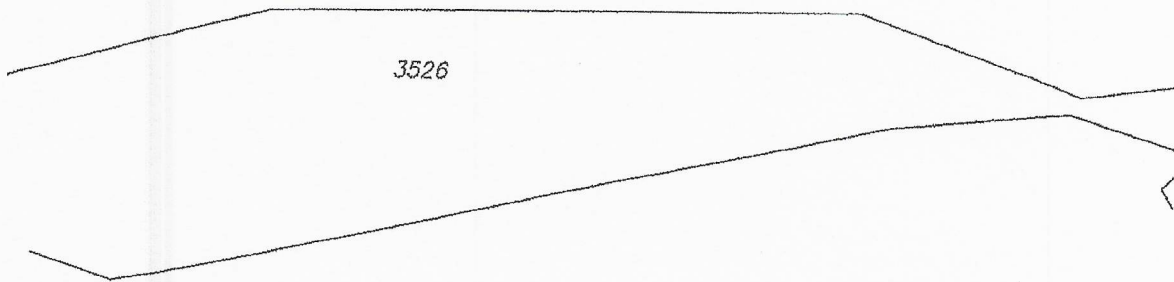

v.
 3558/1

